



مذكرة

للعرض على السيد الأستاذ الدكتور / رئيس الجامعة

- سبق أن وافق مجلس الجامعة بتاريخ ٢٠١٦/١٠/٣١ على اعتماد لائحة الدراسات العليا

- بتاريخ ٢٠١٩/٨/٢٨ اجتمع السيد أ.د/ نائب رئيس الجامعة للدراسات العليا مع ممثلين عن المعيدين والمدرسين المساعدين بكليات الجامعة بقاعة التدريب بإدارة الجامعة وفي حضور د/ مني الحديدي منسق عام طلاب الدراسات العليا بالجامعة لبحث مشاكل طلاب الدراسات العليا وبناء عليه تم اقتراح تعديل نصوص المواد (٤ ، ٩ ، ١٠ ، ١٣ ، ٢٧ ، ٢٨ ، ٣٢ ، ٣٣ ، ٣٩) من لائحة الدراسات العليا بالجامعة .

- بتاريخ ٢٠١٩/٩/٢٣ تم عرض الموضوع على مجلس الدراسات العليا والبحوث وقرر " الموافقة مع العرض على مجلس الجامعة " كالتالي :

المادة بعد التعديل	المادة قبل التعديل
<p>مادة (٤) : تحديد المشرف أو المشرفين :</p> <p>١- ٢- ٣- ٤- ٥- ٦- ٧-</p> <p>٨- لا يجوز لعضو هيئة التدريس أن يشرف أو يشترك في الإشراف على أكثر من (٣٠) رسالة للكليات العملية ، (٤٠) رسالة للكليات النظرية في أن واحد على أن يكون الطلاب الوافدين والمعيدون والمدرسين المساعدين خارج نطاق العدد ويجوز عند الضرورة الاستثناء من هذه القاعدة بناء على اقتراح من مجلس القسم المختص ومجلس الكلية وموافقة مجلس الدراسات العليا والبحوث ومجلس الجامعة مع توافر الشروط الآتية :</p> <p>- أن يستوفي أعضاء هيئة التدريس الآخرين بذات القسم في نفس التخصص الدقيق الحد الأقصى للإشراف</p> <p>- أن يكون هناك مبررات قوية لزيادة عدد الرسائل المطاوب استثناء الإشراف عليها عن الأعداد الواردة في الخطة السابق أعدادها ستويا .</p>	<p>مادة (٤) : تحديد المشرف أو المشرفين :</p> <p>١- ٢- ٣- ٤- ٥- ٦- ٧-</p> <p>٨- لا يجوز لعضو هيئة التدريس أن يشرف أو يشترك في الإشراف على أكثر من (٢٠) رسالة للكليات العملية ، (٤٠) رسالة للكليات النظرية في أن واحد على أن يكون الطلاب الوافدين والمعيدون والمدرسين المساعدين خارج نطاق العدد ويجوز عند الضرورة الاستثناء من هذه القاعدة بناء على اقتراح من مجلس القسم المختص ومجلس الكلية وموافقة مجلس الدراسات العليا والبحوث ومجلس الجامعة مع توافر الشروط الآتية :</p> <p>- أن يستوفي أعضاء هيئة التدريس الآخرين بذات القسم في نفس التخصص الدقيق الحد الأقصى للإشراف</p> <p>- أن يكون هناك مبررات قوية لزيادة عدد الرسائل المطاوب استثناء الإشراف عليها عن الأعداد الواردة في الخطة السابق أعدادها ستويا .</p>

Graduate Studies

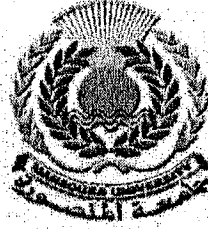

المادة بعد التعديل	المادة قبل التعديل
<p>مادة (٩) :</p> <p>أولاً: شروط الحصول على شهادة اللغة</p> <p>١- الحصول على شهادة إتقان اللغة الأجنبية شرط أساسي لمناقشة الرسالة العلمية ويكتفى بتقديمها مرة واحدة فقط على أن تكون منتهية صالحة عند تقديمها</p> <p>٢- بالنسبة للغة الإنجليزية:</p> <p>أ- الأقسام العلمية الدارسة باللغة الإنجليزية: يتحدد مستوى امتحان TOEFL (Paper based score) بحد أدنى ٤٢٣ لدرجتي الماجستير و الدكتوراه على أن تكون الشهادة معتمدة من من أي فرع لهيئة الايمدست , ويعتبر IELTS الأكاديمي مكافئ ال TOEFL بشرط الحصول على ٥ درجات لدرجتي الماجستير و الدكتوراه على أن تكون الشهادة معتمدة من المركز الثقافي البريطاني .</p> <p>ب- الأقسام العلمية الدارسة باللغة العربية: يتحدد مستوى امتحان TOEFL (Paper based score) بحد أدنى ٣٩٠ درجة لدرجتي الماجستير و الدكتوراه على أن تكون الشهادة معتمدة من من أي فرع لهيئة الايمدست , ويعتبر IELTS الأكاديمي مكافئ ال TOEFL بشرط الحصول على ٤ درجات لدرجتي الماجستير و الدكتوراه على أن تكون الشهادة معتمدة من المركز الثقافي البريطاني</p> <p>ج- يجوز لطلاب الماجستير و الدكتوراه تقديم شهادة بالحصول على دورة اللغة الانجليزية للأغراض الأكاديمية English for Academic Purpose (EAP) من مركز اللغة الانجليزية بجامعة المنصورة</p>	<p>مادة (٩) :</p> <p>شروط الحصول على شهادة اللغة و شهادة الرخصة الدولية لقيادة الحاسب الآلي ICDL :-</p> <p>أولاً: شروط الحصول على شهادة اللغة</p> <p>١- الحصول على شهادة إتقان اللغة الأجنبية شرط أساسي لتسجيل رسالتي الماجستير و الدكتوراه بـإستثناء الكليات الآتية (الأدب - التجارة - التربية - التربية الرياضية - التربية النوعية - الحقوق - الزراعة - السياحة و الفنادق) يكون شرط أساسي لمناقشة رسالتي الماجستير و الدكتوراه</p> <p>٢- بالنسبة للغة الإنجليزية:</p> <p>أ- الأقسام العلمية الدارسة باللغة الإنجليزية: يتحدد مستوى امتحان TOEFL (Paper based score) بحد أدنى ٤٢٣ درجة للماجستير , ٤٦٠ درجة للدكتوراه على أن تكون الشهادة معتمدة من من أي فرع لهيئة الايمدست , ويعتبر IELTS الأكاديمي مكافئ للتوفيل بشرط الحصول على ٥ درجات للماجستير و ٥.٥ درجة للدكتوراه على أن تكون الشهادة معتمدة من المركز الثقافي البريطاني .</p> <p>ب- الأقسام العلمية الدارسة باللغة العربية: يتحدد مستوى امتحان TOEFL (Paper based score) بحد أدنى ٣٩٠ درجة للماجستير , ٤٢٣ درجة للدكتوراه على أن تكون الشهادة معتمدة من من أي فرع لهيئة الايمدست , ويعتبر IELTS الأكاديمي مكافئ للتوفيل بشرط الحصول على ٤ درجات للماجستير و ٥ درجات للدكتوراه على أن تكون الشهادة معتمدة من المركز الثقافي البريطاني</p> <p>ج- تكون شهادة TOEFL (Test of English as a Foreign Language) صالحة في حالة الحصول عليها قبل التسجيل بحد أقصى سنتين لدرجتي الماجستير و الدكتوراه ويلتزم الباحث أن يقدم شهادة لغة أو اجتياز الامتحان مرة أخرى اذا كان هناك فاصل زمني أكثر من سنتين بين الماجستير و الدكتوراه .</p>



المادة بعد التعديل	المادة قبل التعديل
<p>د- تكون شهادة اجتياز اللغة صالحة في حالة نقل القيد أو التسجيل من جامعة أخرى ولا يطلب منه شهادة جديدة مع توافر البنود السابقة</p> <p>٣- بالنسبة للغة الفرنسية :</p> <p>يتم اجتياز DELF (A2) بالنسبة لدرجتي الماجستير والدكتوراه</p> <p>ثانيا: شروط الحصول شهادة الرخصة الدولية لقيادة الحاسب الآلي ICDL:-</p> <p>ضرورة حصول الطالب على شهادة الرخصة الدولية لقيادة الحاسب الآلي ICDL أو ما يعادلها كشرط أساسي لمنح درجتي الماجستير و الدكتوراه ولمرة واحدة فقط, ويعفى من تقديمها الفئات الآتية :</p> <p>١- طلاب كلية الحاسبات والمعلومات.</p> <p>٢- طلاب قسم هندسة الحاسبات والنظم بكلية الهندسة.</p> <p>٣- طلاب قسم الرياضيات تخصص الحاسب بكلية العلوم.</p> <p>٤- طلاب قسم اعداد معلم حاسب الى بكلية التربية النوعية</p> <p>مادة (١٠) :</p> <p>تشكيل لجان المناقشة والحكم على الرسائل العلمية :</p> <p>١- ... ٢- ... ٣- ... ٤- ... ٥- ...</p> <p>٦- يشترط لتشكيل لجنة المناقشة والحكم على الرسائل ما يلي:</p> <p>* تقديم غلاف الرسالة معتمد و موقع عليه من المشرف الرئيسي بأنه تم اعداد الرسالة على النحو المبين بلائحة نظام اعداد وتقديم الرسائل العلمية بالجامعة.</p> <p>* الموافقة على نشر بحث علمي متطلب إجباري للحصول على درجتي الماجستير والدكتوراه على النحو التالي:</p>	<p>د- تكون شهادة اجتياز اللغة صالحة في حالة نقل القيد أو التسجيل من جامعة أخرى ولا يطلب منه شهادة جديدة مع توافر البنود السابقة</p> <p>٣- بالنسبة للغة الفرنسية :</p> <p>يتم اجتياز DELF (A2) بالنسبة للتسجيل لدرجة الماجستير (و B1 بالنسبة للتسجيل لدرجة الدكتوراه)</p> <p>ثانيا: شروط الحصول شهادة الرخصة الدولية لقيادة الحاسب الآلي ICDL:-</p> <p>ضرورة حصول الطالب على شهادة الرخصة الدولية لقيادة الحاسب الآلي ICDL كشرط أساسي لتسجيل رسالتي الماجستير و الدكتوراه لمرة واحدة فقط باستثناء الكليات المشار إليها بحاليه(في البند أولاً) ليكون شرط أساسي لمناقشة رسالتي الماجستير و الدكتوراه لمرة واحدة فقط .</p> <p>مادة (١٠) :</p> <p>تشكيل لجان المناقشة والحكم على الرسائل العلمية :</p> <p>١- ... ٢- ... ٣- ... ٤- ... ٥- ...</p> <p>٦- يشترط لتشكيل لجنة المناقشة والحكم على الرسائل ما يلي:</p> <p>- تقديم نسخة من الرسالة يتم اعدادها على النحو المبين بلائحة نظام اعداد وتقديم الرسائل العلمية بالجامعة.</p> <p>* الموافقة على نشر بحث علمي متطلب إجباري للحصول على درجتي الماجستير والدكتوراه على النحو التالي:</p>



المادة بعد التعديل	المادة قبل التعديل
<p>أولاً : الكليات العملية</p> <p>١ - درجة الماجستير: يجب أن يقدم الطالب ما يفيد قبول أو نشر بحث واحد من النتائج العلمية التي تم التوصل إليها ، و يكون النشر في مجلة متخصصة و محكمة أقرتها اللجان العلمية الدائمة</p> <p>٢- درجة الدكتوراه: يجب أن يقدم الطالب ما يفيد قبول أو نشر بحث واحد في مجلة علمية دولية متخصصة و محكمة و تصدرها هيئة علمية معروفة بصفة منتظمة (Scopus & Thomson Reuter) وأن تكون ماهرة و لها معامل تأثير .</p> <p>ثانياً : الكليات النظرية</p> <p>يجب أن يقدم الطالب ما يفيد قبول أو نشر بحث واحد في إحدى المجلات التي أقرتها اللجان العلمية الدائمة .</p> <p>ثالثاً : وفي كل الحالات يجب أن يقدم الطالب إفادة من المجلة مبيناً بها (اسم المجلة - رقم العدد - تاريخ الإصدار - أسماء السادة أعضاء لجنة الإشراف واسم الباحث) أو تقديم نسخة البحث المنشورة فعلياً موقعة من السيد أ/د/ وكيل الكلية للدراسات العليا والبحوث ، ويجوز إضافة عدد (٣) كحد أقصى من غير لجنة الإشراف على البحث المنشور إذا اشتركوا فعلياً في البحث بشرط الحصول على موافقة مجلس القسم وفي حالة إصابتهم دون الإشتراك في البحث يدخل ذلك تحت طائلة عدم الأمانة العلمية .</p> <p>٧.....٨.....٩.....١٠.....١١.....١٢.....</p>	<p>أولاً : الكليات العملية</p> <p>١ - درجة الماجستير: يجب أن يقدم الطالب ما يفيد قبول أو نشر بحث واحد <u>على الأقل</u> من النتائج العلمية التي تم التوصل إليها ، و يكون النشر في مجلة متخصصة و محكمة أقرتها اللجان العلمية الدائمة .</p> <p>٢- درجة الدكتوراه: يجب أن يقدم الطالب ما يفيد قبول أو نشر بحث واحد <u>على الأقل</u> في مجلة علمية دولية متخصصة و محكمة و تصدرها هيئة علمية معروفة بصفة منتظمة (Scopus & Thomson Reuter) وأن تكون ماهرة و لها معامل تأثير .</p> <p>ثانياً : الكليات النظرية</p> <p>يجب أن يقدم الطالب ما يفيد قبول أو نشر بحث واحد <u>على الأقل</u> في إحدى المجلات التي أقرتها اللجان العلمية الدائمة ، و يطبق ذلك لحين إعداد لائحة داخلية جديدة متضمنة قواعد و إجراءات النشر الدولي .</p> <p>ثالثاً : وفي كل الحالات يجب أن يقدم الطالب إفادة من المجلة مبيناً بها (اسم المجلة - رقم العدد - تاريخ الإصدار - أسماء السادة أعضاء لجنة الإشراف واسم الباحث) أو تقديم نسخة البحث المنشورة فعلياً موقعة من السيد أ/د/ وكيل الكلية للدراسات العليا والبحوث</p> <p>٧.....٨.....٩.....١٠.....١١.....١٢.....</p>

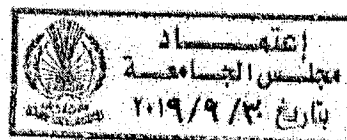

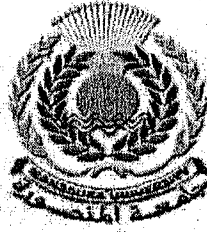

المادة بعد التعديل	المادة قبل التعديل
١٣- كما هي دون تعديل	١٣- حضور طلاب درجتى الماجستير والدكتوراه المسجلين من خارج الجامعة ذورتين تدريبيتين من الدورات التالية (أخلاقيات البحث العلمى - مهارات التحليل الإحصائى - النشر العلمى - العرض الفعال) على أن تكون دورة أخلاقيات البحث العلمى أحدهما , ويستثنى من الدورات الكليات التى تقوم بتدريسها ضمن المقررات المماثلة
١٤- كما هي دون تعديل	١٤- حصول طلاب الدراسات العليا بالكليات العملية على إفادة تسجيل براءة اختراع لحماية الملكية الفكرية من مكتب الملكية الفكرية وبراءة الاختراع بالجامعة وذلك قبل نشر البحث العلمى المنبثق من الرسالة .
مادة (١٣) :	مادة (١٣) :
منح الدرجة العلمية	منح الدرجة العلمية
١-.....	١-.....
٢-يقدم الطالب عدد ٢ نسخ ضوئية CD من الرسالة الى المكتبة المركزية بالجامعة (تحتوى احداها على الرسالة في ملف واحد على شكل PDF والأخرى تحتوى على الرسالة في ملف واحد على شكل word) ونسخة ورقية وايصال تسليم عدد (١) نسخة ضوئية CD الى مكتبة الكلية ونسخة ورقية .	٢- لا يتم عرض موضوع منح درجة الماجستير أو الدكتوراه على مجلس الكلية إلا بعد تقديم الطالب لإيصال تسليم النسخ على أن تتولى المكتبة المركزية بالجامعة إرسال نسخ الرسالة الى مكتبة الإسكندرية .
	* عدد ٢ نسخ ضوئية CD من الرسالة الى المكتبة المركزية بالجامعة (تحتوى احداها على الرسالة في ملف واحد على شكل PDF والأخرى تحتوى على الرسالة في ملف واحد على شكل word)
	* عدد (١) نسخة ضوئية CD تسلّم الى مكتبة الكلية * أسطوانة صوت و صورة للمناقشة .
مادة (٢٧) :-	مادة (٢٧) :-
- وعلى الباحث أن يرفق بكل من هذه النسخ ملخصاً باللغة العربية وآخر بلحدى اللغات الأجنبية	- وعلى الباحث أن يرفق بكل من هذه النسخ ملخصاً باللغة العربية وآخر بلحدى اللغات الأجنبية

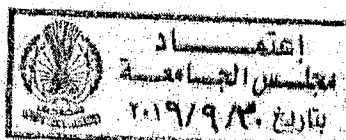



المادة بعد التعديل	المادة قبل التعديل
<p>- يلتزم طالب الدراسات العليا عند تشكيل لجنة الحكم والمناقشة على الرسالة بتقديم عدد من نسخ الرسائل على النحو التالي :-</p> <p>- تقديم غلاف الرسالة معتمد وموقع عليه من المشرف الرئيسي بأنه تم إعداد الرسالة على النحو المبين بلائحة نظام اعداد وتقديم الرسائل العلمية بالجامعة مرفقا بمذكرة تشكيل لجنة الحكم والمناقشة</p> <p>.....</p> <p>مادة (٢٨) :-</p> <p>حذف.</p> <p>مادة (٣٢) :-</p> <p>شكل الرسالة :-</p> <ul style="list-style-type: none"> • يكتب باللون الذهبي على كعب وغلاف الرسالة الجلد على الوجهين البيانات الآتية: • جمهورية مصر العربية • جامعة المنصورة • كلية: • قسم: <p>مادة (٣٣) :-</p> <p>يكتب على صفحة عنوان الرسالة البيانات التالية من أعلى إلى أسفل بالترتيب التالي:</p> <ul style="list-style-type: none"> • جمهورية مصر العربية • شعار الجامعة • اسم الكلية: 	<p>- يلتزم طالب الدراسات العليا عند تشكيل لجنة الحكم والمناقشة على الرسالة بتقديم عدد من نسخ الرسائل على النحو التالي :-</p> <p>- نسخة للدراسات العليا بالجامعة مجلدة تجليداً مبدئياً معتمدة من رئيس القسم ووكيل الكلية للدراسات العليا والبحوث وعميد الكلية مرفقا بمذكرة تشكيل لجنة الحكم والمناقشة</p> <p>.....</p> <p>مادة (٢٨) :-</p> <p>على الباحث أن يقدم للكلية ملخصاً واحداً للرسالة باللغة العربية للعرض على أعضاء مجلس الجامعة عند نظر موضوع منح الدرجة العلمية.</p> <p>مادة (٣٢) :-</p> <p>شكل الرسالة :-</p> <ul style="list-style-type: none"> • يكتب باللون الذهبي على كعب وغلاف الرسالة الجلد على الوجهين البيانات الآتية: • جامعة المنصورة • كلية: • قسم: <p>مادة (٣٣) :-</p> <ul style="list-style-type: none"> • يكتب على صفحة عنوان الرسالة البيانات التالية من أعلى إلى أسفل بالترتيب التالي: • شعار الجامعة • اسم الكلية:

Graduate Studies



المادة قبل التعديل	المادة بعد التعديل
مادة (٣٩): تسرى هذه اللائحة على الطلاب الملتحقين بالدراسات العليا اعتباراً من تاريخ اعتمادها من مجلس الجامعة فيما عدا (أولاً) ، (ثانياً) البنود (أولاً) من المادة (٩) ، (أولاً) ، (ثانياً) بالبنود رقم (٦) و الفقرة (١٣) من المادة (١٠) يبدأ تطبيقها على الملتحقين اعتباراً من ٢٠١٧/٩/١.	مادة (٣٩): تسرى هذه اللائحة على طلاب الدراسات العليا اعتباراً من تاريخ اعتمادها من مجلس الجامعة فيما عدا (أولاً) ، (ثانياً) البنود (أولاً) من المادة (٩) ، (أولاً) ، (ثانياً) بالبنود رقم (٦) و الفقرتين (٦) و (١٣) ، (١٤) بالمادة (١٠) يبدأ تطبيقها على الملتحقين اعتباراً من ٢٠١٧/٩/١.

الامر معروض على سيادتكم للتفضل بالموافقة على عرض الموضوع على مجلس الجامعة للنظر في تعديل نصوص المواد (٤ ، ٩ ، ١٠ ، ١٣ ، ٢٧ ، ٢٨ ، ٣٢ ، ٣٣ ، ٣٩) من لائحة الدراسات العليا بالجامعة على النحو المشار اليه بعالية.

نائب رئيس الجامعة
د/ اشرف طارق حافظ

قرار المجلس:

بموافقة

٢٠١٩/٩/٢٠

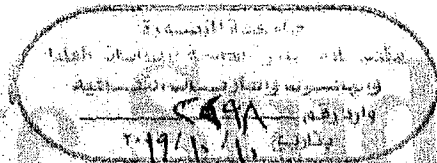

الد. السعيد